

Batine će se nastaviti,
dok se moral zaposlenih ne poboljša

Zakon o sprečavanju zlostavljanja na radu

4. Pojam zlostavljanja, Član 6.

Zlostavljanje, u smislu ovog zakona, jeste svako aktivno ili pasivno ponašanje prema zaposlenom ili grupi zaposlenih kod poslodavca od strane poslodavca, nekog od zaposlenih ili grupe zaposlenih, koje se ponavlja, a ima za cilj ili predstavlja povredu dostojanstva, ugleda, ličnog i profesionalnog integriteta, zdravlja, položaja zaposlenog i koje izaziva strah ili stvara neprijateljsko, ponižavajuće ili uvredljivo okruženje ili dovodi do toga da se zaposleni izoluje ili navede da na sopstvenu inicijativu otkáže ugovor o radu ili raskine radni odnos.

Pravilnik o pravilima ponašanja poslodavca i zaposlenih u vezi sa prevencijom i zaštitom od zlostavljanja na radu (Sl.glasnik RS 36/10)

Praksa pokazuje...

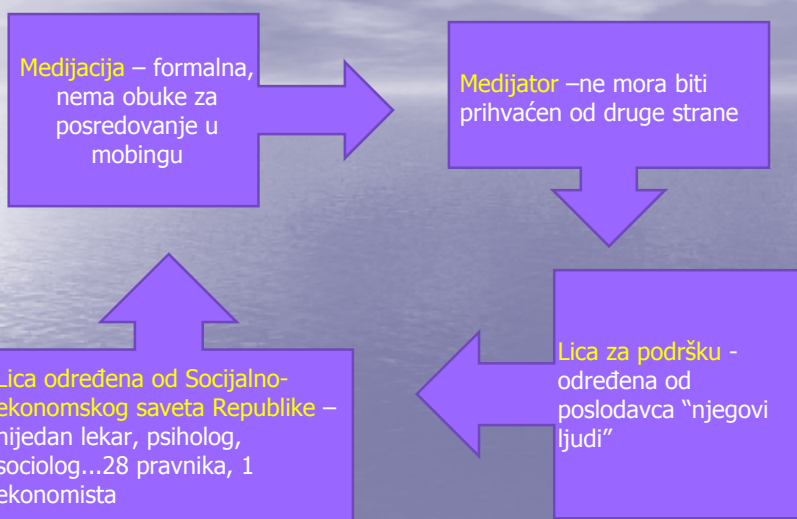

Praksa pokazuje...

Totalno zakazivanje
uloge Odbora za
bezbednost i zdravlje
na radu u mobingu

Neobučenosť
predstavnikā
zaposlenih

Izbegavanje obuke
zaposlenih iz mobinga
od strane poslodavca.

Praksa pokazuje...

Slabu
efikasnost
svih sindikata

Nepripremljenost
za tužbeni zahtev

Insuficijentnost veština u
dokazivanja uzročno-posledične
veze i njenog intenziteta (*bitno*
za presudu)

Naravno, šala

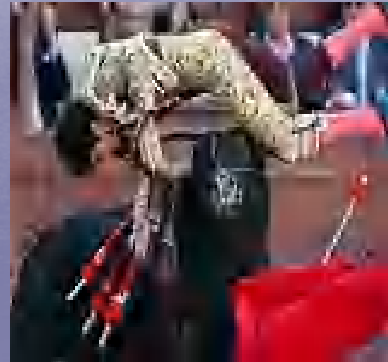

Mobing nema šifru

F45.0 Somatizacijski poremećaj
(DISORDO SOMATISATIONALIS)

F 60.3 Emocionalni nestabilni poremećaj ličnosti
(DISORDO PERSONAE EMOTIONALIS INSTABILIS)

F 59 Sindromi ponašanja udruženi sa fiziološkim smetnjama i fizičkim činiocima

(SYNDROMAE MORUM CUM DISORDINIBUS PHYSIOLOGICIS ET FACTORIBUS PHYSICIS ASSOCIATAE)

vrlo skupi
specijalistički
pregledi i duge
recidivirajuće
terapije
(kardiolozi,
dijetolozi,
gastroenterolozi,
dermatolozi,
psiholozi, psihijatri,
onkolozi,
endokrinolozi...)
opterećuju
siromašan
zdravstveni fond

- invalidske penzije, (jer je
mobingovani na ovo prisiljeni,)
opterećuju siromašan
penzioni fond,

- tek u **penziji** ovi penzioneri
počne da „normalno“ dišu i
rade slične ili druge poslove
utičući na **tržište rada**
obaranjem cena svojih usluga,
često na „**crno**“,
nedozvoljavajući mladim
radnicima do dođu do posla.

Posledice po zajednicu

Mobing je društveno zlo

Stručnost

Usporavanje
proizvodnih odnosa

Nepotrebno odlivanje
sredstava

Korupcija

Loša motivacija na radu

Odliv mozgova

Usporavanje društvenih odnosa

Obolevanje

Razaranje porodice

Homicid
Suicid

Da li ima li zaštite ?

Da !



Na simposijumu miševa...

- ▣ rešavan je problem ugroženosti od **MAČKA**.
- ▣ Svi referati saglasni da je ovo **STVARNO** problem, ali se nikako da slože oko konkretnog rešenja.
- ▣ Ustaje miš iz Mišje Stranke i predloži način rešavanja problema "braćo, postavice mo mačku zvonce na rep i kada se on približi nama, zazvoniće i mi ćemo pobeći..."
- ▣ Svi gromoglasno i jednoglasno podržase predlog.
- ▣ U euforiji oduševljenja javi se jedan miš izgreban mačkovim kandžama i upita "a ko će braćo da okači mačku zvonce o rep"
- ▣ A onaj miš govornik odvraći " ne pitajte mene, to je već **TEHNIČKO PITANJE** "

Zaštita od zlostavljanja na radu u sudskom postupku

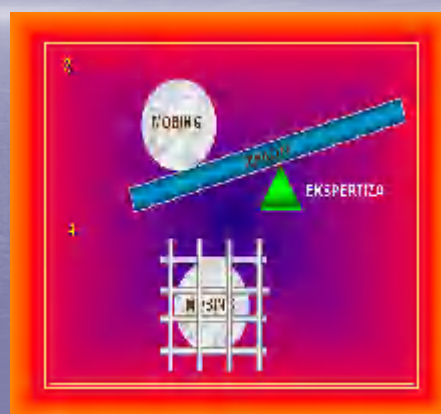
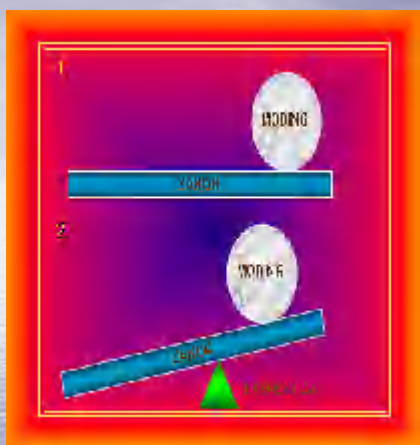

Na osnovu Rešenja Osnovnog suda u Novom Sadu po sudiji XX u pravnoj stvari Posl br P1 956/2012 tužilje M. D. koju zastupa V. G. adv. Iz Novog Sada protiv tuženog O.Š. »J. A.« koju zastupa M. Đ. adv. iz Novog Sada radi poništaja i isplate, određeni smo za veštake 20.9.2012. »na okolnosti

1. da li je usled ponašanja zaposlenih kod tuženog (posebno M. S. i Č.U.) došlo do određenih promena emocionalne ravnoteže tužilje (ako jeste do kojih promena u čemu se iste sastoje i koji je intenzitet i trajanje tih promena),

2. da li je došlo do određenih (i ako jeste do kojih) psihopatoloških stanja kod tužilje,

3. da li je došlo do određenih (i ako jeste do kojih) posledica kod tužilje u vidu duševnih bolova zbog povrede prava ličnosti i zbog povrede ugleda i časti (i ako jeste u čemu se iste sastoje kog intenziteta i dužine trajanja su ti duševni bolovi)

4. da li je tužilja usled toga trpela strah (ako jeste kog je intenziteta i dužine trajanja),

5. da se izjasne o uzročno posledičnoj vezi između ponašanja navedenih lica prema tužilji i posledica koje su zbog toga nastale (ako iste postoje), a sve imajući u vidu sadejstvo objektiviziranih kriterijuma sa jedne strane i specifičnost strukture ličnosti tužilje sa druge strane«

Metodologija rada

1. Detekcija i kvantifikacija mobizirajućih aktivnosti prema Pravilniku o pravilima ponašanja poslodavaca i zaposlenih u vezi sa prevencijom I zaštitom od zlostavljanja na radu.

2. Određivanje intenziteta mobizirajućih aktivnosti na tužilju

3. Vreme zlostavljanja na radu

4. Određivanje "količine mobinga - intenzitetom mobizirajućih aktivnosti i vremenom trajanja

5. "Rizik oštećenja zdravlja " intenzitetom mobizirajućih aktivnosti količinom mobinga"

6. Ukazivanje na uzročno - posledičnu vezu mobizirajućih aktivnosti i oštećenja zdravlja osobe koja se smatra zlostavljanom na radu

7. Umanjenje životne aktivnosti u periodu mobizirajućih aktivnosti

8. Duševne patnje, bol i strah tužilje u periodu mobizirajućih akcija

1

Detekcija i kvantifikacija mobizirajućih aktivnosti prema Pravilniku pravilima ponašanja poslodavaca i zaposlenih u vezi sa prevencijom i zaštitom od zlostavljanja na radu

- Navedena su ponašanja koja bi mogla da ukažu
***na zlostavljanje ili seksualno uznemiravanje (od 1 do 7)**
na osnovu člana 28. Zakona o sprečavanju zlostavljanja na radu i Pravilnika o pravilima ponašanja poslodavaca i zaposlenih u vezi sa prevencijom i zaštitom od zlostavljanja na radu.
- **** nemogućnost odgovarajućeg komuniciranja (od 8 do 14)**
- ***** нарушавање добрих међуљудских односа (od 15 do 22)**
- ******narušavanje ličnog ugleda zaposlenog (od 23 do 34)**
- ******* NARUŠAVANJE PROFESIONALNOG INTEGRITETA (od 35 do 62)**
- ******* narušavanje zdravlja zaposlenog (od 63 do 70)**
- ******* seksualno uznemiravanje (od 71 do 80)**
- **Obrađeno je sedam poglavlja sa ukupno 80 navedenih mobizirajućih aktivnosti.**

U identifikaciji i oceni intenziteta neophodna je predhodna edukacija

- lica koje obavlja ispitivanje
- osobe koja se smatra zlostavljanom na radu
- lica koje se tereti za zlostavljenje.

Identifikacija se mora posmatrati u svetlu dobrog (*dobre prakse*) rukovođenja i opravdanosti zadavanja radnih zadatak, odnosno međusobnog komuniciranja .

Pravilnik je dao osnovne aktivnosti do sada prepoznate u praksi sa mogućnošću proširivanje "liste".



Sigurno je da će se ona proširivati javljanjem novih aktivnosti u zlostavljanju na radu što će omogućavati kvalitetniji i objektivniji pristup u sprečavanju i minimiziranju ove profesionalne štetnosti, te nije ni jedna rubrika zaključena, već je otvorena za nadogradnju ("*nije kraj*")

2

Intenzitet mobizirajućih aktivnosti na tužilju

- Unose se frekvencije i ocene intenziteta mobizirajućih aktivnosti u aplikativni program 1.
- Na osnovu dobijenih vrednosti prikazani su segmenti sa „otiskom“ mobizirajućih aktivnosti na osobu koja se smatra zlostavljansom na radu – lično viđenje tužilje i uporedni nalaz veštaka.
- Uočavaju se segmenti gde su najizraženiji intenziteti mobizirajuće aktivnosti na tužilju.

Mobizirajuće aktivnosti	da/ne/opis/	Datum / svedoci	Frekvencija/ x Intenzitet
**8. neopravdano onemogućavanje zaposlenog da iznese svoje mišljenje,	✓ onemogućavanje iznošenja svoga stava i mišljenje ponižavajućim tonom obraćanja,.... upućivanje na Aktiv učitelja da se dodatno izvrši pritisak na tužilju da se odustane od dosledne primene Pravilnika, ..	18.5.2012./K. S., P,B.	1 x 5
	✓ S.M. prekidala izlaganje tužilje...	7.5.2012/ K. S., P,B.	1 x 5
	✓ u prisustvu S.M.nisam mogla da se koncentrišem, na svaku moju rečenicu S. M. je imala komentar „ kakva glupost“ ili „to nije tačno...	21.5.2012/ K. S., P,B.	1 x 8

****36.OMALOVA ZAVANJA REZULTATA RADA ZAPOSLENOG,	✓U. Č. IZJAVLJUJE „ ŠTA TI RADIŠ U TOJ MEDIJATECI, SAMO TU NEŠTO OKO KNJIGA I MALO INVENTARA, TI NIŠTA BE RADIŠ, TI BI TREBALA DA PROGRAMIRAŠ , MEDIJATEKARKA KOJA JE TO RADILA PRE 20 GODINA JE PROGRAMIRALA SVO VREME“ .	7.5.2012./ K.S., P. B.	1 x 7 1 x 8
		24.5.2012./ K.S., P. B.	2 x 8

Intenzitet mobizirajućih aktivnosti na osobu koja se smatra zlostavljanom na radu

Mobizirajuće aktivnosti	Tužilja	Veštaci
1.Seksualno zlostavljenje	0,00	0,00
2. NEMOGUĆNOST ODGOVARAJUĆEG KOMUNICIRAN	4,21	4,15
3. NARUŠAVANJE DOBRIH MEDULJUDSKIH ODNOSA	71,59	72,65
4. NARUŠAVANJE LIČNOG UGLEDA ZAPOSLENOG	19,89	19,37
5. NARUŠAVANJE PROFESIONALNOG INTEGRITETA	3,23	3,01
6. NARUŠAVANJE ZDRAVLJA ZAPOSLENOG	1,08	0,81
7. SEKSUALNO UZNEMIRAVANJE	0,00	0,00
Zbir segmenata	100,00 %	100,00 %

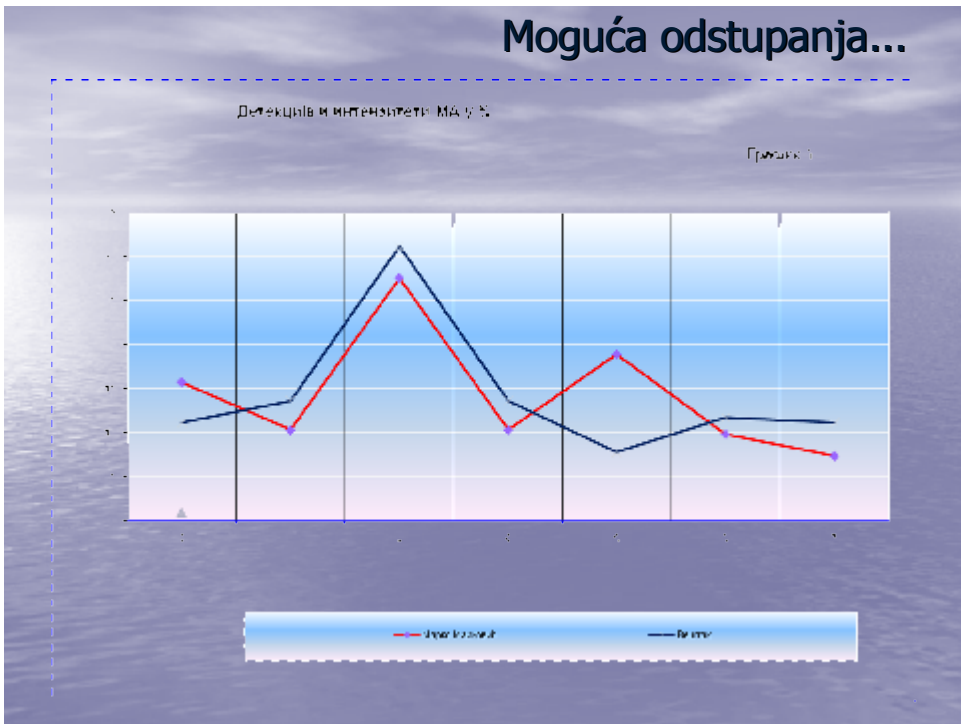
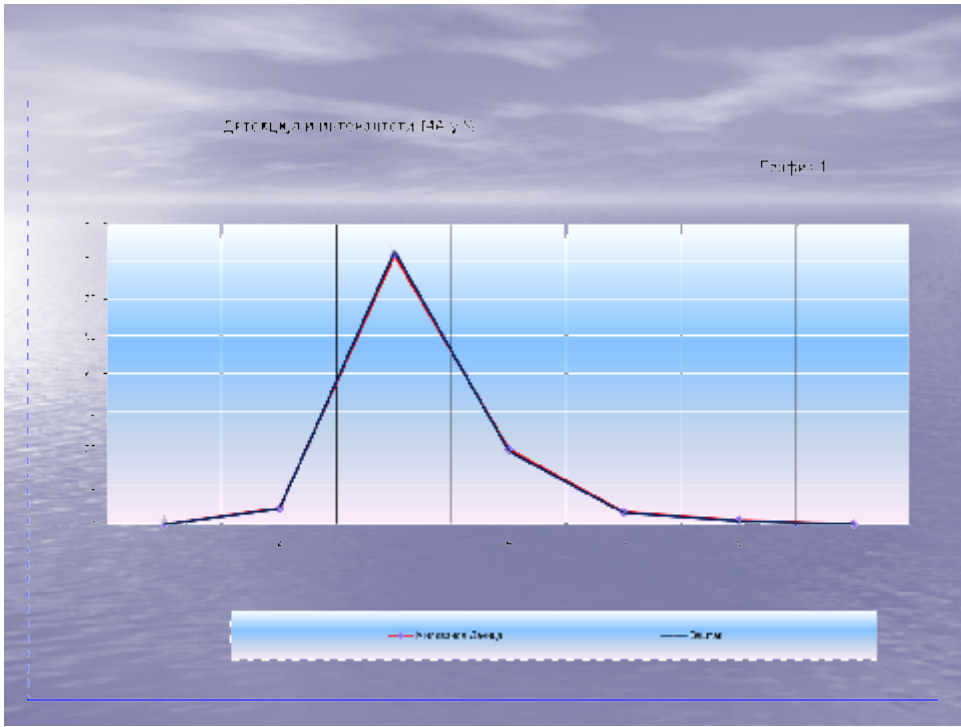

- **indeks istinitosti** nađene vrednosti lica koje se smatra zlostavljanijim i vrednosti veštaka su okviru indeksa istinitosti (*vidljivo na Grafiku 1*) +/- 3% (71,59% / 72,65% = 1,06%)
- **vodeći intenzitet mobizirajućih aktivnosti;**
72,65% vodeći intenzitet mobizirajućih aktivnosti je u segmentu narušavanje dobrih međuljudskih odnosa.
- **doprinosi privremenom umanjenju životne aktivnosti** (*duševnog bola i patnje*) dok su u ostalim segmentima intenziteti mobizirajućih aktivnosti delovali komplementarno

3 Vreme zlostavlja na radu

Vreme zlostavlja na radu je
od 15.4.2012. do 15.10.2012. i
ranije.

4 Određivanje “**količine mobinga**”
intenzitetom mobizirajućih
aktivnosti i vremenom trajanja

...relacija

$$Q(M) = I \times (0,08 \times n)$$

- Dominantan intenzitet mobizirajućih aktivnosti je **72,65 %** kod narušavanja dobrih međuljudskih odnosa.
- Trajanje mobizirajućih aktivnosti od najmanje 6 meseci (1 mesec = 0,083 godine) = **0,498** godine
- “Rizik količine mobinga” je $72,65 \% \times 0,498 = \mathbf{36,18 \%}$

❖ Ove vrednosti se posmatraju u akumulaciji mobizirajućih aktivnosti i to je jedan pojam (**kvantitativno dejstvo**).

❖ Međutim, treba posmatrati značaj na osnovu identifikacije mobizirajuće aktivnosti i njenog intenziteta (***kvalitativno dejstvo***).

- ❑ Sa pravnog stanovišta se štetni događaj dogodio, bez obzira na njegovo ponavljanje koje u ponovljenim slučajevima ima težu pravnu i zdravstvenu kvalifikaciju.
- ❑ Znači, ako je vrednost rizika ? količine mobinga niska, to ne mora da znači da nije bitna u odlučivanju.
- ❑ I niska vrednost količine mobinga svakako utiče na subjektivni doživljaj mobiranog koji je izložen dokazanim mobizirajućim aktivnostima..

5

„Rizik količine mobinga“ (*intenzitet mobizirajućih aktivnosti i vreme trajanja*) i ocena oštećenje zdravlja osobe koja se smatra zlostavljanom

- “Rizik količine mobinga” je $72,65\% \times 0,498 = 36,18\%$
- **je doveo do oštećenja zdravlja osobe koja se smatra zlostavljanom.**

vrednost rizika %	kriterijum %	mogućnost oštećenje zdravlja
-------------------	--------------	------------------------------

	do 20,80 postoji, minimalan	nije mogao da dovede do bitnijeg oštećenja zdravlja
--	--------------------------------	---

36,18%	od 20,81 do 62,40 povišen	<u>mogao je</u> da dovede do oštećenja zdravlja
---------------	------------------------------	---

	preko 62,41 visok	<u>mogao je sa visokom pouzdanošću</u> da dovede do oštećenja zdravlja
--	----------------------	--

Nađeni rizik je mogao da dovede oštećenja zdravlja osobe koja se smatra zlostavljanom.

Rizik- kriterijumi

0,08	Vremenski koeficijent												
meseci	1	2	3	4	5	6	7	8	9	10	11	12	13
intenzite													
1	0,08	0,16	0,24	0,32	0,40	0,48	0,56	0,64	0,72	0,80	0,88	0,96	1,04
5	0,40	0,80	1,20	1,60	2,00	2,40	2,80	3,20	3,60	4,00	4,40	4,80	5,20
10	0,80	1,60	2,40	3,20	4,00	4,80	5,60	6,40	7,20	8,00	8,80	9,60	10,40
15	1,20	2,40	3,60	4,80	6,00	7,20	8,40	9,60	10,80	12,00	13,20	14,40	15,60
20	1,60	3,20	4,80	6,40	8,00	9,60	11,20	12,80	14,40	16,00	17,60	19,20	20,80
25	2,00	4,00	6,00	8,00	10,00	12,00	14,00	16,00	18,00	20,00	22,00	24,00	26,00
30	2,40	4,80	7,20	9,60	12,00	14,40	16,80	19,20	21,60	24,00	26,40	28,80	31,20
35	2,80	5,60	8,40	11,20	14,00	16,80	19,60	22,40	25,20	28,00	30,80	33,60	36,40
40	3,20	6,40	9,60	12,80	16,00	19,20	22,40	25,60	28,80	32,00	35,20	38,40	41,60
45	3,60	7,20	10,80	14,40	18,00	21,60	25,20	28,80	32,40	36,00	39,60	43,20	46,80
50	4,00	8,00	12,00	16,00	20,00	24,00	28,00	32,00	36,00	40,00	44,00	48,00	52,00
55	4,40	8,80	13,20	17,60	22,00	26,40	30,80	35,20	39,60	44,00	48,40	52,80	57,20
60	4,80	9,60	14,40	19,20	24,00	28,80	33,60	38,40	43,20	48,00	52,80	57,60	62,40
65	5,20	10,40	15,60	20,80	26,00	31,20	36,40	41,60	46,80	52,00	57,20	62,40	67,60
70	5,60	11,20	16,80	22,40	28,00	33,60	39,20	44,80	50,40	56,00	61,60	67,20	72,80
75	6,00	12,00	18,00	24,00	30,00	36,00	42,00	48,00	54,00	60,00	66,00	72,00	78,00
80	6,40	12,80	19,20	25,60	32,00	38,40	44,80	51,20	57,60	64,00	70,40	76,80	83,20
85	6,80	13,60	20,40	27,20	34,00	40,80	47,60	54,40	61,20	68,00	74,80	81,60	88,40
90	7,20	14,40	21,60	28,80	36,00	43,20	50,40	57,60	64,80	72,00	79,20	86,40	93,60
95	7,60	15,20	22,80	30,40	38,00	45,60	53,20	60,80	68,40	76,00	83,60	91,20	98,80
100	8,00	16,00	24,00	32,00	40,00	48,00	56,00	64,00	72,00	80,00	88,00	96,00	104,00

6

Ukazivanje na uzročno - posledičnu vezu u periodu mobizirajućih aktivnosti i oštećenja zdravlja

- Da bi se ukazalo na postojanje veze između mobizirajućih aktivnosti i psihosomatskih oštećenja i/ili psihičkih smetnji kod osobe koja se smatra zlostavljanom na radu izveden je ekspertski pristup.

Rizik i uzročno – posledična, vremenska i prostorna veza ?

od 20,81 do 62,40	povišen	36,18%	<u>mogao je da dovede do oštećenja zdravlja</u>
----------------------	---------	---------------	---

datum	obolenje	uzročno – posledična, vremenska i prostorna veza
30.5.2012.	Disordines neurotici alli.	može se se dovesti u zročno – posledičnu, vremensku i prostornu vezu vezu ovo obolenje sa mobizirajućim akcijama
31.5.2012	Depressio.	može se se dovesti u zročno – posledičnu, vremensku i prostornu vezu vezu ovo obolenje sa mobizirajućim akcijama
4.6.2012..	Reactio neurotica	može se se dovesti u zročno – posledičnu, vremensku i prostornu vezu vezu ovo obolenje sa mobizirajućim akcijama

Ostvareni intenzitet mobizirajućih akcija je doveo do povišenog rizika kao faktora nastanka obolenja:

Disordines neurotici alli.
Depressio.
Reactio neurotica.

koja se mogu dovesti u uzročno – posledičnu, vremensku i prostornu vezu sa mobizirajućim akcijama ekspertskim pristupom

(ocena mobizirajućih aktivnosti, opservacije, intervjua, primena baterije testova, inventara psihopatoloških tendencija i projektivnih tehnika, vremena ekspzicije, etiologije obolenja, uvid u sudske spise, drugu dokumentacija u spisima, zatim nađeni rizik oštećenja zdravlja količinom mobinga, osobine ličnosti, ranija psihotrauma, frustracije u nastanku ili oštećenju zdravlja).

7

Umanjenje životne aktivnosti osobe koja se smatra zlostavljanom na radu

- U periodu mobizirajućih aktivnosti kod osobe koja se smatra zlostavljanom na radu su verifikovana prolazna oštećenja zdravlja u vidu navedenih obolenja koja su dovela u **tom periodu** do umanjenja njenih životnih aktivnosti.

Umanjenje životne aktivnosti osobe koja se smatra zlostavljanom na radu u navedenom periodu

Redni broj	Segmenti opšte živ. aktivn.	Tužilja	Kontrola	Veštaci
1	<i>Samozbrinjavanje</i>	7,20	8,00	7,47
2	<i>Motilitet</i>	6,93	8,00	7,20
3	<i>Kontrola sfinktera</i>	6,93	8,00	7,47
4	<i>Konzumacija hrane i pića</i>	8,00	8,00	8,00
5	<i>San</i>	4,00	8,00	4,80

6	<i>Higijena tela</i>	8,00	8,00	8,00
7	<i>Oblačenje i obuvanje</i>	5,20	5,20	5,20
8	<i>Priprema hrane</i>	5,20	5,20	5,20
9	<i>Održavanje obuće i odeće</i>	5,20	5,20	5,20
10	<i>Kupovina</i>	3,90	5,20	4,55

11	Održavanje stana / kuće	4,55	5,20	4,81
12	Porodični odnosi	3,47	5,20	3,47
13	Obrazovanje	4,94	5,20	5,07
14	Hobi	3,51	5,20	3,77
15	Socijalizacija	2,08	5,20	2,60

16	Drugi aspekti	3,29	5,20	3,47
----	----------------------	------	------	------

Zbir segmenata životne aktivnosti	82,41	100,00	86,27
--	-------	--------	-------

Umanjenje životne aktivnosti	17,59	0,00	13,73
-------------------------------------	-------	------	-------

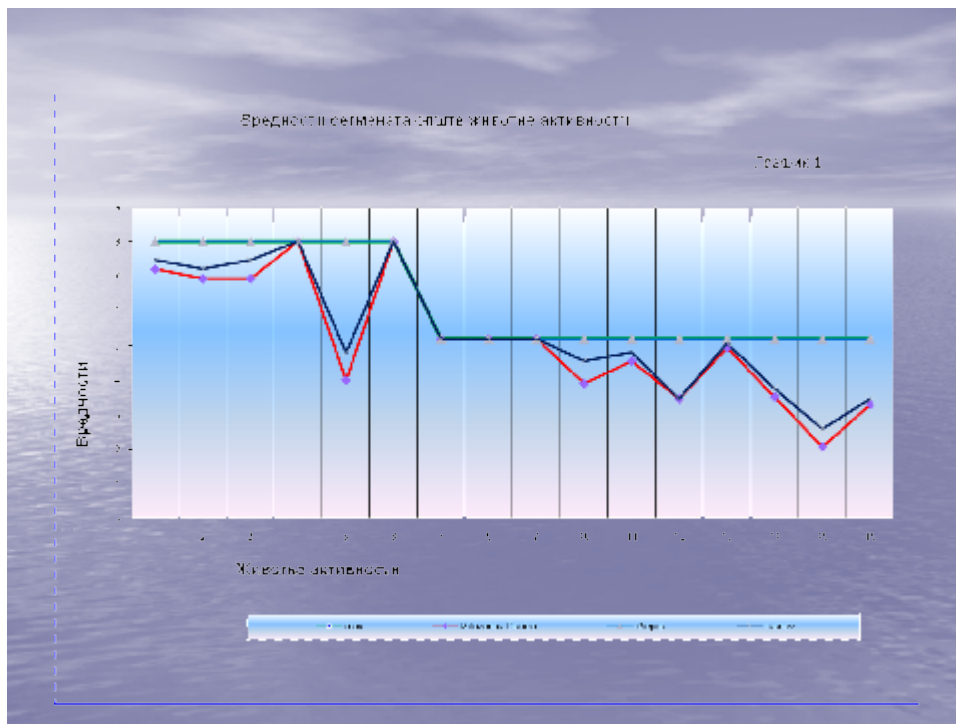

8

Duševne patnje, bol i strah tužilje u periodu mobilizirajućih akcija

- ❖ U momentima verbalnog sukoba je kod tužilje dolazilo do reaktivnih smetnji koje definišu **duševne patnje** zbog povrede ugleda i časti koje su u momentu sukoba i nekoliko dana nakon toga visokog intenziteta.
- ❖ Anagažovanjem dopunskih kognitivnih potencijala afektivni naboj slabi i nakon toga se **duševni bolovi** smanjuju u intenzitetu i tokom posmatranog perioda su od slabog do srednjeg intenziteta.
- ❖ **Strah** u posmatranom periodu bio stalno prisutan **lakog intenziteta**, 2-3 stepena. U toku aktuelnog »kontakta« sa licima koje se terete za zlostavljanje, dostiže **srednji intenzitet** 5-6 stepeni u trajanju od nekoliko sati.
- ❖ U periodima kada nije bila na poslu i nije bila u kontaktu sa sa licem koje se tereti za zlostavljanje, **nije trpila strah** već su prisutne već navedene reaktivne smetnje.
- ❖ Izolacijom iz radne sredine tužilja ne trpi strah, već je kod nje prisutna stalna strepnja što je ekvivalent strahu **slabijeg intenziteta** 1-2 stepena.

Nalaz i mišljenje

- ❖ Nalazi se da je u psihičkom statusu u periodu od 15.4.2012. do 15.10.2012. i ranije dominirala depresivna simptomatologija sa padom voljno nagonskih dinamizama, hipobulijom, oslabljenim kontrolnim mehanizmima, znacima povišene anksioznosti, neurotskim smetnjama, poremećaj sna
- ❖ Na osnovu pregleda i uvida u dostupnu medicinsku dokumentaciju nađena su sledeća obolenja kod tužilje u navedenom periodu: *Disordines neurotici alli, Depressio, Reactio neurotica.*
- ❖ Umanjenje životne aktivnosti tužilje u tom periodu je 13,73%

- ❖ Prilikom svakog konflikta sa licima koje se terete za zlostavljanje se javlja akutna stresna reakcija - krizno stanje -
- ❖ U momentima verbalnog sukoba je kod tužilje dolazilo do reaktivnih smetnji koje definišu **duševne patnje** zbog povrede ugleda i časti koje su u momentu sukoba i nekoliko dana nakon toga visokog intenziteta.
- ❖ Angažovanjem dopunskih kognitivnih potencijala afektivni naboj slabi i nakon toga se **duševni bolovi** smanjuju u intenzitetu i tokom posmatranog perioda su od slabog do srednjeg intenziteta.

❖ **Strah** u posmatranom periodu bio stalno prisutan **lakog intenziteta**, 2-3 stepena. U toku aktuelnog »kontakta« sa licima koje se terete za zlostavljanje, dostiže **srednji intenzitet** 5-6 stepeni u trajanju od nekoliko sati.

❖ U periodima kada nije bila na poslu i nije bila u kontaktu sa licem koje se tereti za zlostavljanje, **nije trpila strah** već su prisutne već navedene reaktivne smetnje.

❖ Izolacijom iz radne sredine tužilja ne trpi strah, već je kod nje prisutna stalna strepnja što je ekvivalent strahu **slabijeg intenziteta 1-2 stepena.**

• Dominantan je intenzitet mobizirajućih aktivnosti usmerenih ka tužilji **u narušavanju dobrih međuljudskih odnosa.**

• Povišen" rizik količine mobinga" kod tužilje je deklanširajući faktor nastanka obolenja koja se **moгу dovesti u uzročno – posledičnu, vremensku i prostornu vezu** sa mobizirajućim akcijama ekspertskim pristupom (*ocena mobizirajućih aktivnosti, vremena trajanja, etiologije nađenih obolenja, nastanka ili oštećenja zdravlja*).

Iz presude...

- Utvrđuje se da je tužilja **trpila zlostavljanje na radu** od pomenutih lica u **periodu od 15.4.2012. do 15.10.2012.** godine.
- Duže vreme i veći intenzitet mobizirajućih aktivnosti lica od kojih je tužilja trpila zlostavljanje na radu doveli su do **većeg»rizika količine mobinga« i realizacije oštećenja zdravlja.**
- **Dominantan je intenzitet** mobizirajućih aktivnosti usmerenih ka tužilji **u narušavanju dobrih međuljudskih odnosa.**
- Povišen »rizik količine mobinga« kod tužilje je deklansirajući faktor nastanka obolenja **Disordines neurotici alli, Depressio, Reactio neurotica** koje se **moгу dovesti u uzročno-posledičnu vremensku i prostornu vezu sa mobizirajućim akcijama** ekspertskim pristupom (*ocena mobizirajućih aktivnosti, vreme trajanja, etiologije nađenih obolenja, nastanka ili oštećenja zdravlja*)

Iz presude...

- Na osnovu zajedničkog nalaza o veštačenju veštaka **specijaliste za medicinu rada, neuropsihijatra i psihologa** sud je utvrdio da je usled ponašanja zaposlenih kod tuženog došlo do određenih promena emocionalne ravnoteže kod tužilje u čemu se iste i sastoje i koji je intenzitet i trajanje tih promena do kojih psihopatoloških stanja je došlo kod tužilje; vrstu, intenzitet i dužinu trajanja duševnih bolova zbog povrede prava ličnosti i zbog povreda ugleda i časti kod tužilje; intenzitet i dužinu trajanja straha koji je pretpela tužilja; uzročno posledičnu između ponašanja navedenih lica prema tužilji i posledica koje su zbog toga nastale.
- **Parnične stranke nisu imale primedaba na nalaz veštaka,** niti pitanja za veštake, te kako je isti dat u skladu sa pravilima struke, a u svemu prema zadatku suda, sud je nalaz ovih veštaka u potpunosti prihvatio, a na predlog punomoćnika parničnih stranaka na održanom ročištu sud je mimoišao saslušanje veštaka.
- Obavezuje se tužena da tužilji na ime naknade nematerijalne štete zbog **pretpljenog straha isplati iznos od 100.000 dinara** i zbog pretpljenih **duševnih bolova zbog ugleda časti, slobode i prava ličnosti isplati iznos od 200.000 dinara.**
- Obavezuje se tužena da tužilji isplati na ime troškova postupka iznos od **105.798 dinara.**
-

Iz presude...

- Sud smatra navedene iznose adekvatne utvrđenim stepenima pretpljenog straha i pretpljenih duševnih bolova zbog povrede ugleda, časti, slobode i prava ličnosti, a posebno vodeći računa o svrsi kojoj služi naknada nematerijalne štete po ovim osnovima, kako bi se tužilji pružila izvesna satisfakcija za iste, te se uspostavila psihička i emotivna ravnoteža kod tužilje koja je postojala pre štetnog događaja, ali istovremeno vodeći računa da se naknadom nematerijalne štete ne pogoduje težnjama koje su nespojive sa njenom prirodom.
- Utvrđuje se **oglašavanje tužbe u javnim glasilima** od strane tužilje.



sa jednog
na drugi
kontinent
prenosi se
vodom i
vazduhom

Svet je opasno mesto...

...ne zbog onih
koji čine zlo, već
zbog onih koji to
gledaju i ne
preduzimaju
ništa.

Albert Einstein

*"Oni su se smijali meni
što sam drugačiji,
a ja sam se smijao njima
što su svi isti."*

Charles Bukowski





***U životu nikad
ne budi "ovca"...***

***...i vukovi te
neće dirati !!!***



Uspeo sam.

Uspeću.

Mogu to.

Probaću.

Kako?

Hoću.

Ne mogu.

Neću.

VERUJ U SEBE!

MOBING – OD PREDRASUDE DO PRESUDE

**Prim. dr sc.
Zoran Ivanov,**
*specijalista
medicine rada*

**Prim. mr sc.
Milena
Ivanov,**
*specijalista
medicine rada*

**Prim.dr
Veselin
Govedarica**
*specijalista
medicine rada*

Mirjana Nikolić,
*specijalista
zdravstvene
psihologije*

**Dr Snežana
Popov,**
*subspecijalista
sudske psihijatrije*

Vrnjačka banja, 2013.